

## บทที่ ๑

### สภาพการจัดการศึกษา

#### ภารกิจของหน่วยงาน

ตามประกาศราชกิจจานุเบกษาเล่มที่ ๑๓๔ ตอนพิเศษ ๒๙๕ ง ลงวันที่ ๒๙ พฤศจิกายน ๒๕๖๐ ประกาศกระทรวงศึกษาธิการ เรื่อง การแบ่งส่วนราชการภายในสำนักงานเขตพื้นที่การศึกษา พ.ศ.๒๕๖๐ ให้สำนักงานเขตพื้นที่การศึกษา มีอำนาจหน้าที่ดำเนินการให้ไปเป็นตามอำนาจหน้าที่ของสำนักงานเขตพื้นที่การศึกษา ตามกฎหมายว่าด้วยระเบียบบริหารราชการกระทรวงศึกษาธิการและมีอำนาจหน้าที่ ดังต่อไปนี้

(๑) จัดทำ นโยบาย แผนพัฒนา และมาตรฐานการศึกษาของเขตพื้นที่การศึกษาให้สอดคล้องกับนโยบาย มาตรฐานการศึกษา แผนการศึกษา แผนพัฒนาการศึกษาขั้นพื้นฐาน และความต้องการของท้องถิ่น

(๒) วิเคราะห์การจัดตั้งงบประมาณเงินอุดหนุนทั่วไปของสถานศึกษา และหน่วยงานในเขตพื้นที่การศึกษา และแจ้งการจัดสรรงบประมาณที่ได้รับให้หน่วยงานข้างต้นรับทราบ รวมทั้งกำกับ ตรวจสอบ ติดตามการใช้จ่ายงบประมาณของหน่วยงานดังกล่าว

(๓) ประสาน ส่งเสริม สนับสนุน และพัฒนาหลักสูตรร่วมกับสถานศึกษาในเขตพื้นที่การศึกษา

(๔) กำกับ ดูแล ติดตาม และประเมินผลสถานศึกษาขั้นพื้นฐานและในเขตพื้นที่การศึกษา

(๕) ศึกษา วิเคราะห์ วิจัย และรวบรวมข้อมูลสารสนเทศด้านการศึกษาในเขตพื้นที่การศึกษา

(๖) ประสานการระดมทรัพยากรด้านต่าง ๆ รวมทั้งทรัพยากรบุคคล เพื่อส่งเสริม สนับสนุน การจัดการศึกษาในเขตพื้นที่การศึกษา

(๗) จัดระบบประกันคุณภาพการศึกษา และประเมินผลสถานศึกษาในเขตพื้นที่การศึกษา

(๘) ประสาน ส่งเสริม สนับสนุน การจัดการศึกษาของสถานศึกษาเอกชน องค์กรปกครองส่วนท้องถิ่น รวมทั้งบุคคล องค์กรชุมชน องค์กรวิชาชีพ สถาบันศาสนา สถานประกอบการ และสถาบันอื่นที่จัดการศึกษารูปแบบที่หลากหลายในเขตพื้นที่การศึกษา

(๙) ดำเนินการและประสาน ส่งเสริม สนับสนุนการวิจัยและพัฒนาการศึกษาในเขตพื้นที่การศึกษา

(๑๐) ประสาน ส่งเสริม การดำเนินการของคณะกรรมการ คณะอนุกรรมการ และคณะทำงานด้านการศึกษา

(๑๑) ประสานการปฏิบัติราชการทั่วไปกับองค์กรหรือหน่วยงานต่าง ๆ ทั้งภาครัฐ เอกชน และองค์กรปกครองส่วนท้องถิ่น

(๑๒) ปฏิบัติงานร่วมกับหรือสนับสนุนการปฏิบัติงานของหน่วยงานอื่นที่เกี่ยวข้องหรือที่ได้รับมอบหมาย

โดยให้แบ่งส่วนราชการภายในสำนักงานเขตพื้นที่การศึกษา ไว้ดังต่อไปนี้

(๑) กลุ่มอำนวยการ

(๒) กลุ่มนโยบายและแผน

(๓) กลุ่มส่งเสริมการศึกษาทางไกล เทคโนโลยีสารสนเทศและการสื่อสาร

(๔) กลุ่มบริหารงานการเงินและสินทรัพย์

(๕) กลุ่มบริหารงานบุคคล

(๖) กลุ่มพัฒนาครูและบุคลากรทางการศึกษา

- (๗) กลุ่มนิเทศ ติดตาม และประเมินผลการจัดการศึกษา
- (๘) กลุ่มส่งเสริมการจัดการศึกษา
- (๙) หน่วยตรวจสอบภายใน

**สภาพทั่วไป**

สำนักงานเขตพื้นที่การศึกษาประถมศึกษาศรีสะเกษ เขต ๒ มีพื้นที่ทั้งสิ้น ๑,๔๙๕.๗๕ ตารางกิโลเมตร ครอบคลุม ๗ อำเภอ ดังนี้ อำเภออุทุมพรพิสัย อำเภอราษีไศล อำเภอห้วยทับทัน อำเภอเมืองจันทร์ โพธิ์ศรีสุวรรณ อำเภอบึงบูรพ์ และอำเภอศิลาลาด

**แผนที่แสดงที่ตั้งและอาณาเขตติดต่อ**



**ข้อมูลพื้นฐาน**

สำนักงานเขตพื้นที่การศึกษาประถมศึกษาศรีสะเกษ เขต ๒ มีสถานศึกษาในสังกัดที่อยู่ในความรับผิดชอบ จำนวน ๑๘๒ โรง สำหรับสถานศึกษาในสังกัดสำนักงานคณะกรรมการการศึกษาขั้นพื้นฐานสามารถจำแนกนักเรียนในแต่ละระดับชั้นดังนี้

ตารางที่ ๑ จำนวนสถานศึกษาและนักเรียน สังกัดสำนักงานเขตพื้นที่การศึกษาประถมศึกษาศรีสะเกษ เขต ๒ จำแนกตามระดับการศึกษาที่เปิดสอนและอำเภอ

| อำเภอ          | จำนวนสถานศึกษา |                |                |     | จำนวนนักเรียน | หมายเหตุ |
|----------------|----------------|----------------|----------------|-----|---------------|----------|
|                | ม.ต้น - ม.ปลาย | อนุบาล - ม.ต้น | อนุบาล - ประถม | รวม |               |          |
| อุทุมพรพิสัย   | -              | ๑๔             | ๔๔             | ๕๘  | ๕,๙๘๓         |          |
| ราษีไศล        | -              | ๙              | ๔๐             | ๔๙  | ๗,๔๑๓         |          |
| ห้วยทับทัน     | -              | ๕              | ๒๑             | ๒๖  | ๓,๕๓๖         |          |
| เมืองจันทร์    | -              | ๒              | ๑๐             | ๑๒  | ๑,๓๘๒         |          |
| บึงบูรพ์       | -              | ๒              | ๓              | ๕   | ๖๙๖           |          |
| โพธิ์ศรีสุวรรณ | -              | ๕              | ๑๑             | ๑๖  | ๑,๘๐๕         |          |
| ศิลาลาด        | -              | ๓              | ๑๒             | ๑๕  | ๑,๓๙๕         |          |

|     |   |    |     |     |        |  |
|-----|---|----|-----|-----|--------|--|
| รวม | - | ๔๐ | ๑๔๒ | ๑๘๑ | ๒๒,๒๑๐ |  |
|-----|---|----|-----|-----|--------|--|

ที่มา : กลุ่มงานข้อมูลสารสนเทศ (DMC) กลุ่มนโยบายและแผน ข้อมูล ณ วันที่ ๑๐ มิถุนายน ๒๕๖๑

ตารางที่ ๓ จำนวนครูและบุคลากรทางการศึกษา สังกัดสำนักงานเขตพื้นที่การศึกษาประถมศึกษา ศรีสะเกษ เขต ๒ จำแนกตามอำเภอ

| อำเภอ          | จำนวนครูและบุคลากรทางการศึกษา |                |              | รวมทั้งสิ้น  | หมายเหตุ |
|----------------|-------------------------------|----------------|--------------|--------------|----------|
|                | สพฐ.                          |                |              |              |          |
|                | ม.ต้น - ม.ปลาย                | อนุบาล - ม.ต้น | รวม          |              |          |
| อุทุมพรพิสัย   | -                             | ๕๑๗            | ๕๑๗          | ๕๑๗          |          |
| ราษีไศล        | -                             | ๔๑๗            | ๔๑๗          | ๔๑๗          |          |
| ห้วยทับทัน     | -                             | ๒๓๖            | ๒๓๖          | ๒๓๖          |          |
| เมืองจันทร์    | -                             | ๑๐๐            | ๑๐๐          | ๑๐๐          |          |
| บึงบูรพ์       | -                             | ๕๕             | ๕๕           | ๕๕           |          |
| โพธิ์ศรีสุวรรณ | -                             | ๑๔๒            | ๑๔๒          | ๑๔๒          |          |
| ศีลาลาด        | -                             | ๑๐๖            | ๑๐๖          | ๑๐๖          |          |
| <b>รวม</b>     | -                             | <b>๑,๕๗๓</b>   | <b>๑,๕๗๓</b> | <b>๑,๕๗๓</b> |          |

ที่มา : ข้อมูลจาก จ.๑๘ กลุ่มบริหารงานบุคคล ข้อมูล ณ วันที่ ๑๑ มกราคม ๒๕๖๒

### ผลการจัดการศึกษาที่ผ่านมา

สำนักงานเขตพื้นที่การศึกษาประถมศึกษาศรีสะเกษ เขต ๒ ได้ดำเนินการทดสอบทางการศึกษา เพื่อประเมินผลคุณภาพนักเรียนประจำปีการศึกษา ๒๕๖๐ โดยมีวัตถุประสงค์ ๑) เพื่อให้ได้ข้อมูลสำหรับใช้ ในกระบวนการตัดสินใจและกำหนดแผนพัฒนาคุณภาพการศึกษา ในระดับเขตพื้นที่การศึกษาประถมศึกษา ศรีสะเกษ เขต ๒ และสถานศึกษา ๒) เพื่อกำกับ ติดตามคุณภาพการจัดการศึกษาให้เกิดการพัฒนาอย่างต่อเนื่องและ เป็นส่วนหนึ่งในการประกันคุณภาพผู้เรียน ๓) เพื่อศึกษาผลการประเมินคุณภาพการศึกษานักเรียนชั้นประถมศึกษาปีที่ ๖ ชั้นมัธยมศึกษาปีที่ ๓ ปีการศึกษา ๒๕๖๐ โรงเรียนสังกัดสำนักงานเขตพื้นที่การศึกษาประถมศึกษาศรีสะเกษ เขต ๒ โดยมีผลการประเมินตามตารางที่ปรากฏท้ายนี้

ตารางแสดงการเปรียบเทียบผลการทดสอบทางการศึกษาระดับชาติขั้นพื้นฐาน (O-NET) ปีการศึกษา ๒๕๖๐ และ ๒๕๖๑ ชั้นประถมศึกษาปีที่ ๖ สำนักงานเขตพื้นที่การศึกษาประถมศึกษาศรีสะเกษ เขต ๒

| กลุ่มสาระ/ วิชา | ค่าเฉลี่ย สพพ.ศก.๒ ปีการศึกษา |       |              |
|-----------------|-------------------------------|-------|--------------|
|                 | ๒๕๕๙                          | ๒๕๖๐  | ความก้าวหน้า |
| ภาษาไทย         | ๕๓.๖๗                         | ๔๕.๘๔ | -๗.๘๓        |
| สังคมศึกษาฯ     | ๔๔.๙๐                         | -     | -            |
| ภาษาอังกฤษ      | ๒๘.๗๐                         | ๓๐.๘๕ | ๒.๑๕         |
| คณิตศาสตร์      | ๓๗.๓๔                         | ๓๔.๖๗ | -๒.๖๗        |
| วิทยาศาสตร์     | ๓๙.๖๔                         | ๓๘.๒๐ | -๑.๔๔        |

|           |       |       |       |
|-----------|-------|-------|-------|
| รวมเฉลี่ย | ๔๐.๘๕ | ๓๗.๓๗ | -๓.๔๘ |
|-----------|-------|-------|-------|

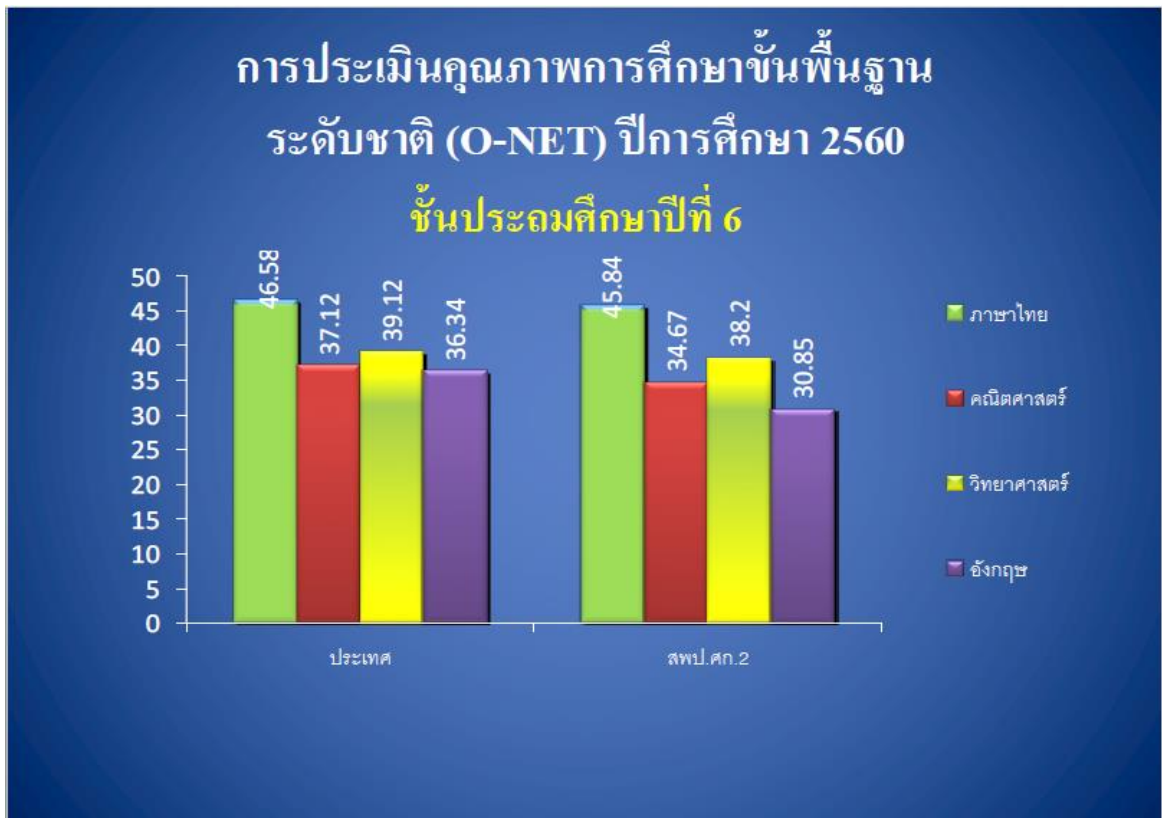

จากตาราง แสดงการเปรียบเทียบความก้าวหน้า ผลการทดสอบทางการศึกษาระดับชาติขั้นพื้นฐาน ( O-NET ) ชั้นประถมศึกษาปีที่ ๖ สำนักงานเขตพื้นที่การศึกษาประถมศึกษาศรีสะเกษ เขต ๒ ปีการศึกษา ๒๕๕๙ และ ปีการศึกษา ๒๕๖๐ พบว่าในภาพรวมค่าเฉลี่ยผลการทดสอบปีการศึกษา ๒๕๖๐ ลดลงจากปีการศึกษา ๒๕๕๙ คิดเป็นร้อยละ ๓.๔๘ มีเพียงสาระภาษาอังกฤษที่มีค่าเฉลี่ยเพิ่มขึ้น คิดเป็นร้อยละ ๒.๑๕ ในปีการศึกษา ๒๕๖๐

ตารางแสดงการเปรียบเทียบผลการทดสอบทางการศึกษาระดับชาติขั้นพื้นฐาน (O-NET) ปีการศึกษา ๒๕๖๐ ชั้นประถมศึกษาปีที่ ๖ สำนักงานเขตพื้นที่การศึกษาประถมศึกษา ศรีสะเกษ เขต ๒ กับ สังกัดสำนักงานคณะกรรมการการศึกษาขั้นพื้นฐาน

| กลุ่มสาระ/ วิชา | ปีการศึกษา ๒๕๖๐ |       |              |
|-----------------|-----------------|-------|--------------|
|                 | สพป.ศก.๒        | สพฐ.  | ความก้าวหน้า |
| ภาษาไทย         | ๔๕.๘๔           | ๔๕.๒๙ | ๐.๕๕         |
| สังคมศึกษา      | -               | -     | -            |
| ภาษาอังกฤษ      | ๓๐.๘๕           | ๓๒.๗๓ | -๑.๘๘        |
| คณิตศาสตร์      | ๓๔.๖๗           | ๓๕.๕๕ | -๐.๘๘        |
| วิทยาศาสตร์     | ๓๘.๒๐           | ๓๘.๑๓ | ๐.๐๗         |
| รวมเฉลี่ย       | ๓๗.๓๗           | ๓๗.๙๒ | -๐.๕๕        |

## การประเมินคุณภาพการศึกษาขั้นพื้นฐาน ระดับชาติ (O-NET) ปีการศึกษา 2558-2560

### ชั้นประถมศึกษาปีที่ 6

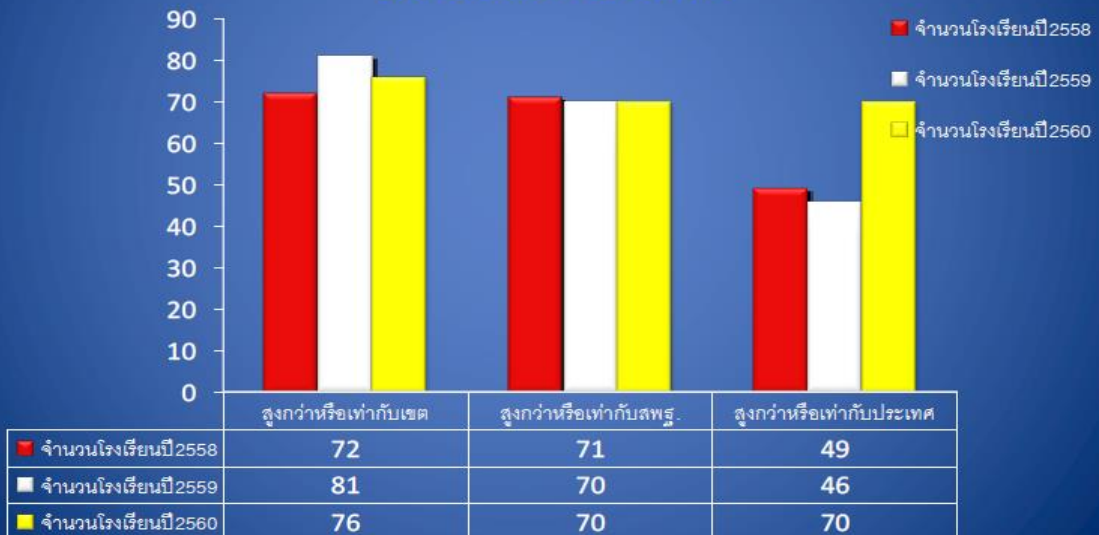

จากตาราง แสดงการเปรียบเทียบความก้าวหน้า ผลการทดสอบทางการศึกษาระดับชาติขั้นพื้นฐาน ( O-NET ) ชั้นประถมศึกษาปีที่ ๖ พบว่าในภาพรวมค่าเฉลี่ยของสำนักงานเขตพื้นที่การศึกษาประถมศึกษาศรีสะเกษ เขต ๒ เมื่อเทียบกับค่าเฉลี่ยของสำนักงานคณะกรรมการการศึกษาขั้นพื้นฐานมีค่าเฉลี่ยน้อยกว่า คิดเป็นร้อยละ ๐.๕๕ เมื่อคิดเป็นกลุ่มสาระ/วิชา กลุ่มสาระวิชาภาษาไทยและกลุ่มสาระวิชาวิทยาศาสตร์ มีค่าเฉลี่ยเพิ่มขึ้นคิดเป็น ร้อยละ ๐.๕๕ และ ๐.๐๗ ตามลำดับ

### การประเมินคุณภาพการศึกษาขั้นพื้นฐาน ระดับชาติ (O-NET) ปีการศึกษา ๒๕๕๙-๒๕๖๐ ชั้นมัธยมศึกษาปีที่ ๓

ตาราง แสดงการเปรียบเทียบผลการทดสอบทางการศึกษาระดับชาติขั้นพื้นฐาน (O-NET)ปีการศึกษา ๒๕๕๙ และ ๒๕๖๐ ชั้นมัธยมศึกษาปีที่ ๓

| วิชา        | ค่าเฉลี่ย สพพ.ศก.๒ ปีการศึกษา |       |              |
|-------------|-------------------------------|-------|--------------|
|             | ๒๕๕๙                          | ๒๕๖๐  | ความก้าวหน้า |
| ภาษาไทย     | ๔๔.๕๒                         | ๔๔.๙๓ | ๐.๔๑         |
| สังคมศึกษาฯ | ๔๖.๐๓                         | -     | -            |
| ภาษาอังกฤษ  | ๒๗.๑๘                         | ๒๗.๒๐ | ๐.๐๒         |
| คณิตศาสตร์  | ๒๓.๐๐                         | ๒๐.๙๗ | -๒.๐๓        |
| วิทยาศาสตร์ | ๓๒.๕๗                         | ๒๙.๘๒ | -๒.๗๕        |

|           |       |       |       |
|-----------|-------|-------|-------|
| รวมเฉลี่ย | ๓๔.๖๖ | ๓๐.๗๓ | -๓.๙๓ |
|-----------|-------|-------|-------|

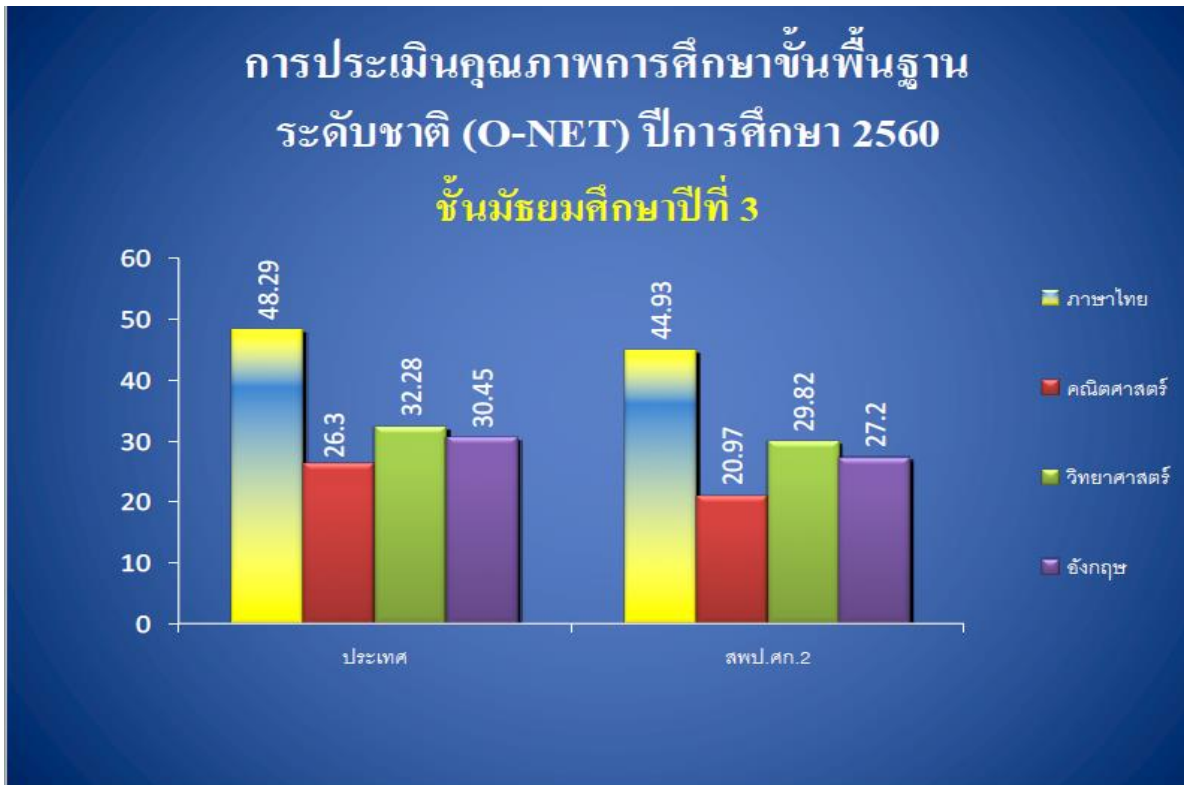

จากตารางแสดงการเปรียบเทียบความก้าวหน้า ผลการทดสอบทางการศึกษาระดับชาติขั้นพื้นฐาน ( O-NET ) ชั้นมัธยมศึกษาปีที่ ๓ สำนักงานเขตพื้นที่การศึกษาประถมศึกษาศรีสะเกษ เขต ๒ ปีการศึกษา ๒๕๕๙ และ ปีการศึกษา ๒๕๖๐ พบว่าในภาพรวมค่าเฉลี่ยผลการทดสอบปีการศึกษา ๒๕๖๐ ลดลงจากปีการศึกษา ๒๕๕๙ คิดเป็นร้อยละ ๓.๙๓ เมื่อคิดเป็นกลุ่มสาระ/วิชา กลุ่มสาระวิชาภาษาไทย และกลุ่มสาระวิชาภาษาอังกฤษ มีค่าเฉลี่ยเพิ่มขึ้นคิดเป็นร้อยละ ๐.๔๑ และ ๐.๐๒ ตามลำดับ

ตารางแสดงการเปรียบเทียบผลการทดสอบทางการศึกษาระดับชาติขั้นพื้นฐาน (O-NET) ปีการศึกษา ๒๕๖๐ ชั้นมัธยมศึกษาปีที่ ๓ สำนักงานเขตพื้นที่การศึกษาประถมศึกษาศรีสะเกษ เขต ๒ กับ ระดับ สพฐ.

| กลุ่มสาระ/ วิชา | ปีการศึกษา ๒๕๖๐ |            |              |
|-----------------|-----------------|------------|--------------|
|                 | สพป.ศก.๒        | ระดับ สพฐ. | ความก้าวหน้า |
| ภาษาไทย         | ๔๔.๙๓           | ๔๘.๗๗      | -๓.๘๔        |
| สังคมศึกษา      | -               | -          | -            |
| ภาษาอังกฤษ      | ๒๗.๒๐           | ๓๐.๑๔      | -๒.๙๔        |
| คณิตศาสตร์      | ๒๐.๙๗           | ๒๖.๕๕      | -๕.๕๘        |
| วิทยาศาสตร์     | ๒๙.๘๒           | ๓๒.๔๗      | -๒.๖๕        |
| รวมเฉลี่ย       | ๓๐.๗๓           | ๓๔.๔๘      | -๓.๗๕        |

## การประเมินคุณภาพการศึกษาขั้นพื้นฐาน ระดับชาติ (O-NET) ปีการศึกษา 2560 ชั้นมัธยมศึกษาปีที่ 3



จากตารางที่แสดงการเปรียบเทียบความก้าวหน้า ผลการทดสอบทางการศึกษาระดับชาติด้านพื้นฐาน ( O-NET ) ชั้นมัธยมศึกษาปีที่ ๓ สำนักงานเขตพื้นที่การศึกษาประถมศึกษาศรีสะเกษ เขต ๒ ปีการศึกษา ๒๕๖๐ กับ ระดับสำนักงานคณะกรรมการการศึกษาขั้นพื้นฐาน พบว่าค่าเฉลี่ยของสำนักงานเขตพื้นที่การศึกษาประถมศึกษาศรีสะเกษ เขต ๒ เมื่อเทียบกับค่าเฉลี่ยของสำนักงานคณะกรรมการการศึกษาขั้นพื้นฐาน มีค่าน้อยกว่าคิดเป็นร้อยละ ๓.๗๕

### การบริหารและการจัดการศึกษาในยุคปัจจุบัน

มีเจตนารมณ์ในการกระจายอำนาจการบริหารและการจัดการศึกษาจากส่วนกลางไปสู่เขตพื้นที่การศึกษา และสถานศึกษา โดยให้ความสำคัญกับการมีส่วนร่วมจากทุกภาคส่วน อาทิ กลุ่มเครือข่ายพัฒนาคุณภาพการศึกษา องค์กรปกครองส่วนท้องถิ่น ผู้ปกครอง ชุมชน และผู้มีส่วนเกี่ยวข้องกับการจัดการและพัฒนาคุณภาพการศึกษา ในรูปของคณะกรรมการ เช่น คณะกรรมการติดตาม ประเมินผลและนิเทศการศึกษาของเขตพื้นที่การศึกษา ประถมศึกษาศรีสะเกษ เขต ๒ (ก.ต.ป.น.)